



# HANDICAP SANS ABRI

HANDICAP ET GRANDE PRECARITE  
L'ANGLE MORT DES POLITIQUES PUBLIQUES

## DOSSIER DE PRESSE

UNE RECHERCHE ACTION COLLABORATIVE, RÉALISÉE ENTRE 2019 ET 2021,  
AVEC UNE TRENTAINE DE PERSONNES VIVANT AVEC UNE DÉFICIENCE PHYSIQUE ET/OU SENSORIELLE,  
DES CHERCHEURS ET DES PROFESSIONNEL·LE·S DE L'ACTION SOCIALE ET MÉDICOSOCIALE,  
AVEC, À LA CLÉ, DES PROPOSITIONS POUR AMÉLIORER LES POLITIQUES PUBLIQUES ET  
LES FONCTIONNEMENTS INSTITUTIONNELS, UN DOCUMENTAIRE POUR SENSIBILISER ET FAIRE BOUGER LES REPRÉSENTATIONS,  
UN RAPPORT DE RECHERCHE POUR ENRICHIR LE TRAVAIL DE LA COMMUNAUTÉ SCIENTIFIQUE.

## « Je suis un homme qui aime vivre, je désire être davantage autonome »

c'est ainsi que témoigne l'un des acteurs de cette recherche, hébergé et accompagné dans un Centre d'hébergement et de réinsertion sociale (CHRS) francilien, et en situation de handicap, dans le documentaire réalisé dans le cadre de cette recherche « Handicap et grande précarité » (lire la FICHE 3). Comme ce témoin/acteur, des millions de personnes vivent en situation de pauvreté et/ou de mal-logement aujourd'hui en France, dont 300 000 (donnée estimative) à la rue ; Parmi elles, nombreuses sont celles qui vivent avec une déficience motrice et/ou sensorielle. C'est à leur situation que la recherche collaborative « Handicap et grande précarité » s'est consacré, en formulant, au départ, l'hypothèse suivante : **le fait de présenter une déficience motrice et/ou sensorielle, crée-t-il pour les personnes concernées vivant à la rue une situation de non-recours vis-à-vis des dispositifs de l'urgence sociale et de l'Accueil Hébergement Insertion (AHI) ?** Menée à l'échelle de Paris/Ile-de-France entre 2019 et 2021, réunissant plusieurs partenaires (opérateurs associatifs, organismes de recherche) et basée sur une méthodologie participative et inclusive (lire FICHE 1), **cette recherche révèle de nombreux blocages, institutionnels et professionnels, et formule des préconisations, appuyées sur un rapport de recherche, un livre blanc, un glossaire et un documentaire** (lire FICHE 2). Comme le souligne un professionnel, acteur de cette recherche, « *tous les facteurs considérés comme aggravants pour les personnes en situation de handicap et sans domicile fixe (non-accès aux dispositifs, lieux éloignés entre distribution alimentaire et permanence de soins ...)* sont aussi des difficultés pour tous, y compris pour les personnes sans handicap. » Comme l'enseigne cette recherche, il est urgent de construire/renforcer la transversalité indispensable aussi bien dans les politiques publiques, les dispositifs d'accueil et d'accompagnement, que dans les formations et les savoirs mis en œuvre par les professionnels au service des personnes vulnérables.



**DATE À RETENIR : 29 MARS 2022**

Mardi 29 mars prochain, le CREAM Ile-de-France, La Haute école en travail social de Lausanne et les partenaires de la recherche « Handicap sans abri » vous donnent rendez-vous pour un webinaire qui, autour d'une discussion ouverte entre universitaire, personne en situation de handicap, professionnel, permettra de présenter les résultats majeurs : résultats qui concernent les politiques publiques, les institutionnels et les professionnels qui œuvrent dans l'action sociale et médico-sociale.

# FICHE 1 :

## UNE METHODOLOGIE DE RECHERCHE PARTICIPATIVE ET INCLUSIVE

Rattachée aux « Recherches action collaborative (RAC)<sup>1</sup> », la recherche Handicap sans abri a mobilisé trois types de savoirs considérés comme complémentaires pour comprendre et changer la problématique sociale, objet de la recherche :

- ❖ savoir scientifique (à la croisée des disciplines de la sociologie, de l'ethnologie, de l'anthropologie ou encore des sciences de l'éducation) ;
- ❖ savoir professionnel (celui du travail social, au sens large, dans sa dimension sociale - urgence sociale - et médico-sociale - déficience sensorielle et motrice) ;
- ❖ savoir d'expertise d'usage.

Ce troisième type de savoir constitue le caractère innovant de cette recherche : les personnes directement concernées par la problématique y ont participé en tant que chercheurs à part entière, selon la définition de l'expertise d'usage comme l'ensemble des savoirs issus de l'expertise vécue des « bénéficiaires » directs des institutions qui les intègrent en leur sein, dans la communauté d'usage des acteurs et des actrices du ou des services auxquels ils ont pu accéder.

❖ **Aurélien Carotenuto-Garot**,  
doctorant-chercheur

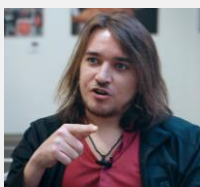

« Quand l'espoir a été trop déçu, on ne veut plus avoir d'espoir, car ça prend de l'énergie d'avoir de l'espoir pour quelque chose. La recherche que j'ai menée souligne le stress causé par la perte d'espoir pour les personnes en situation de précarité : ils acceptent leur "disqualification sociale" et donc leur vie présente, à la rue. »

❖ **Rachel Cohen**  
Cheffe de service du  
Centre Mouzaïa, centre  
d'hébergement  
d'urgence Paris XIXème

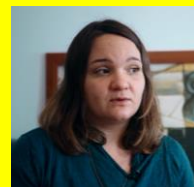

« Ça fait trois ans qu'on a recruté deux auxiliaires de vie dans notre équipe, c'est nouveau dans le secteur de l'hébergement et c'est lié au fait qu'on accueille de plus en plus de personnes avec des dépendances/handicaps. Le problème, c'est qu'ils sont deux auxiliaires de vie pour une quarantaine de personnes en perte d'autonomie. »

❖ **Une personne usagère d'un centre d'accueil de jour avec hébergement à la nuitée, interviewée dans le cadre de la recherche Handicap sans abri.**

« Il y a de trop gros problèmes de communication, je ne comprends pas ce que les autres me disent. J'aimerais bien dormir ici, mais je ne sais pas comment demander, je ne sais pas si je peux. Je ne sais pas si c'est possible. [...] Les autres ne font pas d'effort. Je suis tout seul ici. Il n'y a pas d'autres personnes sourdes donc je ne sais pas avec qui parler, donc je ne dis rien à personne et je m'en vais. [...] Il y a une personne qui travaille ici, qui m'a montré pour les papiers, elle m'explique des choses. Je voudrais comprendre un peu ce qu'il se passe, mais c'est compliqué pour l'instant. [...] Elle est bien. Cette personne, elle essaie, elle fait des efforts. C'est compliqué, mais nous progressons petit à petit. »

<sup>1</sup> La RAC est une méthodologie scientifique innovante et peu fréquente. En ce sens, elle mobilise tous les acteurs concernés en qualité de co-chercheurs, en articulant de manière collaborative et horizontale, les savoirs disciplinaires, professionnels et d'experts d'usage.

Lire par exemple sur le site Cairn (...) : <https://www.cairn.info/les-recherches-actions-collaboratives--9782810903771-page-75.htm>

## FICHE 2 :

### UNE METHODOLOGIE UNE RECHERCHE AVEC DES « LIVRABLES » ET 9 PROPOSITIONS

#### ❖ UN GLOSSAIRE,

intitulé La clé des mots, pour développer un langage commun à tous les acteurs concernés par les politiques et actions d'inclusion.



#### ❖ UN LIVRE BLANC

porteur en particulier de 9 propositions adressées aux acteurs des politiques publiques, pour favoriser l'accessibilité de l'urgence sociale et de l'AHI aux personnes sans-abri qui présentent des déficiences motrices et/ou sensorielles.



##### ○ PROPOSITION 1 ET 2

Rendre effectif l'accès aux droits des personnes en situation de handicap et de précarité.

##### ○ PROPOSITION 3

Poser le principe de l'accessibilité universelle des services destinés aux personnes en situation de précarité.

##### ○ PROPOSITION 4-5-6 ET 9

Dans le champ de l'accompagnement des personnes en situation de précarité, renforcer les savoirs et les pratiques en matière de handicap.

##### ○ PROPOSITION 7

Prioriser les personnes avec une déficience motrice/sensorielle dans les politiques d'accès à un hébergement/logement.

##### ○ PROPOSITION 8

Développer la transversalité des politiques publiques précarité et handicap.

## ❖ UN WEB DOCUMENTAIRE ,

pensé pour raconter de façon inédite des récits de vie, la recherche et les problématiques étudiées à travers les processus de coproduction entre tous les acteurs mobilisés (lire FICHE 3)



## ❖ UN RAPPORT DE RECHERCHE,

Et des articles.

Tous ces contenus

(dont la bande-annonce du webdocumentaire  
sont désormais accessibles sur :

<https://www.firah.org/fr/population-sans-domicile-en-situation-de-handicap-et-urgence-sociale.html>

The screenshot shows the top navigation bar of the FIRAH website. The menu includes: Contenu, Navigation, Nous contacter, Accessibilité, S'INSCRIRE AU BULLETIN D'INFORMATION, FAIRE UN DON, and social media icons for search, YouTube, Twitter, LinkedIn, and EN. Below the navigation bar, there are several menu items: LA FONDATION, APPELS À PROJETS, RÉSULTATS & PRODUCTIONS DES RECHERCHES SOUTENUES, ACTIVITÉS & PUBLICATIONS, and CENTRE RESSOURCES. A secondary navigation bar contains: Lignes directrices des appels à projets, Déposer un projet, and Lauréats des appels à projets précédents. The main content area displays the breadcrumb: Accueil / Appels à projets / Lauréats des appels à projets précédents / Appel à projets 2018 / Appel à projets Handicap & Grande Précarité 2018 / Population sans domicile en situation de handicap et urgence sociale. The title of the research report is: Les déficiences motrices et/ou sensorielles et le recours aux dispositifs de l'urgence sociale pour les populations sans-domicile de Paris. Below the title are social media icons for Facebook, Twitter, LinkedIn, and Email. The footer text reads: Une recherche appliquée menée par le Centre Régional d'Etudes d'Actions et d'Informations en faveur des personnes en situation de vulnérabilité (CREAI) Ile-de-France et la Haute Ecole de Travail Social et de la Santé de Lausanne (HES-SO), en partenariat avec le Centre de Recherches Sociologiques et Politiques de l'Université de Paris 8 Vincennes Saint-Denis, le SAMU social, l'Armée du Salut, l'APF France Handicap, l'association Oeuvres d'Avenir et les partenaires suisses de Lausanne.

## UN WEBDOCUMENTAIRE ET UN TRAVAIL PHOTOGRAPHIQUE POUR FAIRE VIVRE LA RECHERCHE PAR LA VOIX ET L'IMAGE

Dès le début de la recherche, un cinéaste et photographe, Benjamin Laurent, a été associé au comité de pilotage de la recherche, dans l'objectif de garder des « traces » du processus de coproduction de la recherche et de mettre à l'honneur les personnes concernées. Le documentaire permet de voir et entendre de nombreux acteurs de cette recherche, parmi les trois types d'experts rassemblés (cf. fiche 1). Le documentaire, comme les photos prises au fil des rencontres, rendent sensibles et tangibles les constats, les analyses et les préconisations issues de cette recherche.

### ❖ Céline Sicot

conseillère technique  
accessibilité conception  
universelle et qualité  
d'usage, APF France  
handicap



*« Pour une personne paraplégique se déplaçant en fauteuil, c'est bien l'adaptation de l'environnement dans lequel elle évolue qui crée ou non sa situation de handicap. Cet enjeu d'accessibilité, il vaut pour tous : dans une enquête que nous avons commandée en 2019-2020, 9 Français sur 10 ont déclaré rencontrer des problèmes d'accessibilité au cours de leurs déplacements dans leur vie quotidienne. »*

### ❖ Elodie Thiercelin

Coordnatrice en  
parcours complexes,  
Association Œuvre  
d'avenir



*« Il n'y a pas assez d'interactions et de communication entre milieux social, médico-social et sanitaire. »*

### ❖ Jean-David Peroz

Conseiller Technique  
CREAI Ile-de-France



*« Un service en Préfecture qui voit arriver en retard, un monsieur en fauteuil roulant et qui lui dit "on ne peut pas vous recevoir, revenez une autre fois", c'est d'une violence ! La non-reconnaissance du statut de ce monsieur est assez regrettable. »*

### ❖ Akli

témoin/acteur de la  
recherche Handicap sans  
abri, hébergé et  
accompagné à l'Amirale,  
CHRS de la Fondation de  
l'Armée du Salut, Neuilly-  
sur-Seine

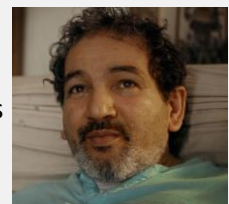

*« Je me suis retrouvé à la rue, mais je travaillais. Ça me permettait de payer un hôtel... mais c'était pas tous les jours. »*

# UNE RECHERCHE APPLIQUEE MENEES EN COLLABORATION, PAR LE CREA ILE DE FRANCE ET LA HAUTE ECOLE EN TRAVAIL SOCIAL DE LAUSANNE



Lydie Gibey  
Directrice générale



Stéphane Rullac  
Professeur en innovation sociale



## EN PARTENARIAT AVEC



© Benjamin Laurent



## SOUTENUE PAR



## CONTACTS PRESSE MEDIAS



creai-idf.fr

Lydie Gibey : 06 95 42 64 04 – lydie.gibey@creai-idf.fr



Hetsl.ch

Stéphane Rullac : 06 60 21 55 45 – stephane.rullac@hetsl.ch



apf-francehandicap.org

Sophie Lasbleis : 06 89 74 97 37 – sophie.lasbleis@apf.asso.fr



armedusalut.fr

Maxime Klethi : 06 23 19 33 01 – maxime.klethi@armedusalut.fr